



Ημερήσια έκθεση επιδημιολογικής επιτήρησης λοιμωξης από το νέο κορωνοϊό (COVID-19)

Δεδομένα έως 16 Ιανουαρίου 2022, ώρα 15:00

Εισαγωγή

Τα στοιχεία που παρουσιάζονται αφορούν περιστατικά από την επιδημιολογική επιτήρηση της νόσου από το νέο κορωνοϊό (COVID-19), με βάση τα δεδομένα που έχουν δηλωθεί στον ΕΟΔΥ και καταγραφεί μέχρι τις 16 Ιανουαρίου 2022 (ώρα 15:00).

Τα **νέα εργαστηριακά επιβεβαιωμένα κρούσματα** της νόσου που καταγράφηκαν τις τελευταίες 24 ώρες είναι **10.783**, εκ των οποίων **55** εντοπίστηκαν κατόπιν ελέγχων στις πύλες εισόδου της χώρας. Ο **συνολικός αριθμός** των κρουσμάτων ανέρχεται σε **1.660.871** (ημερήσια μεταβολή +0.7%), εκ των οποίων **49.8% άνδρες**. Με βάση τα επιβεβαιωμένα κρούσματα των τελευταίων 7 ημερών, 506 θεωρούνται σχετιζόμενα με ταξίδι από το εξωτερικό και 2.146 είναι σχετιζόμενα με ήδη γνωστό κρούσμα.

Ημερήσια εξέλιξη της πανδημίας: Η ημερήσια κατανομή των επιβεβαιωμένων κρουσμάτων είναι η ακόλουθη (η γραμμή παριστάνει την συνολική, αθροιστική κατανομή των κρουσμάτων).

Διάγραμμα 1: Αριθμός εργαστηριακά επιβεβαιωμένων κρουσμάτων COVID-19 στην Ελλάδα, 16 Ιανουαρίου 2022

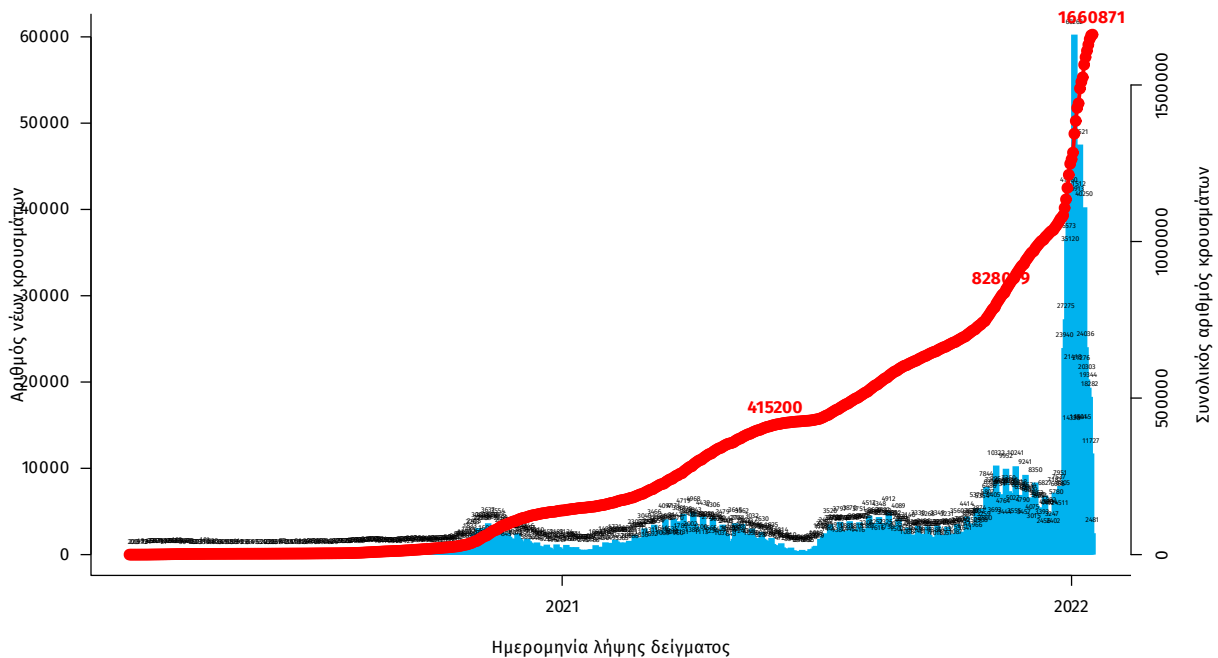

Οι νέοι **θάνατοι** ασθενών με COVID-19 είναι **95**, ενώ από την έναρξη της επιδημίας έχουν καταγραφεί συνολικά **21.984 θάνατοι**.¹ Το 95,1% είχε υποκείμενο νόσημα ή/και ηλικία 70 ετών και άνω.

Διάγραμμα 2: Αριθμός εργαστηριακά επιβεβαιωμένων θανάτων με COVID-19 στην Ελλάδα, 16 Ιανουαρίου 2022

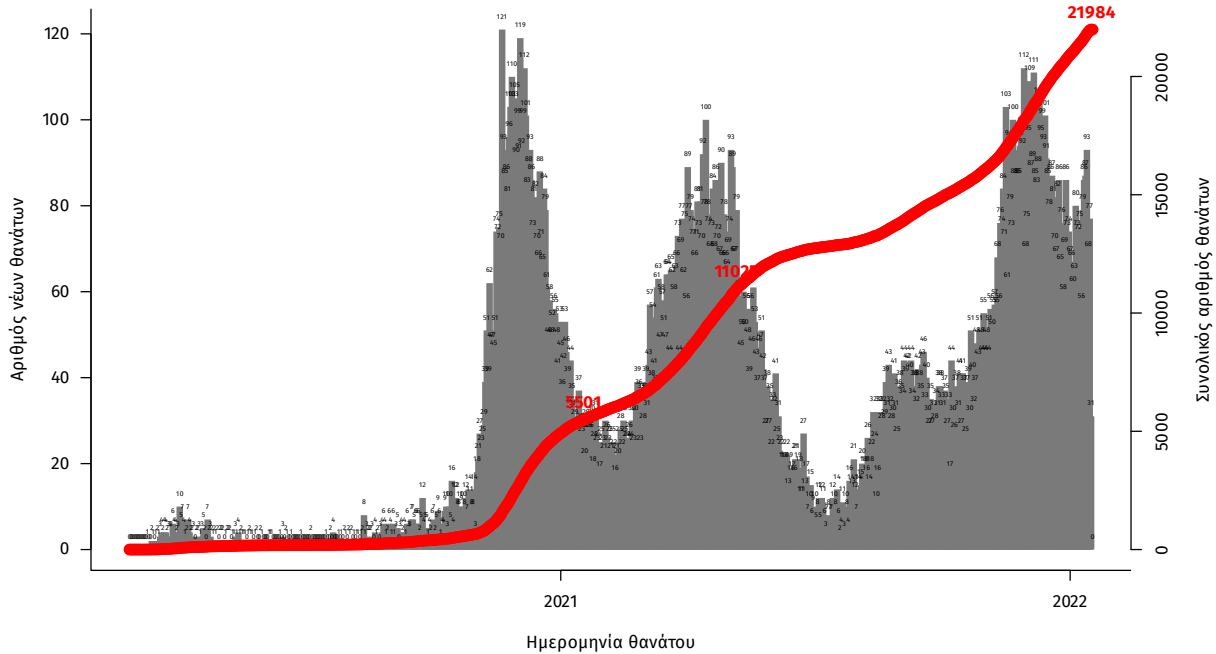

Σημ.: οι στήλες στο Διάγραμμα 2 εκφράζουν τον αριθμό νέων θανάτων με βάση την ημερομηνία θανάτου

Η διαχρονική εξέλιξη των συνολικών κρουσμάτων και συνολικού αριθμού των θανάτων ασθενών COVID-19 παρουσιάζεται στο ακόλουθο διάγραμμα.

Διάγραμμα 3: Διαχρονική εξέλιξη εργαστηριακά επιβεβαιωμένων κρουσμάτων και θανάτων

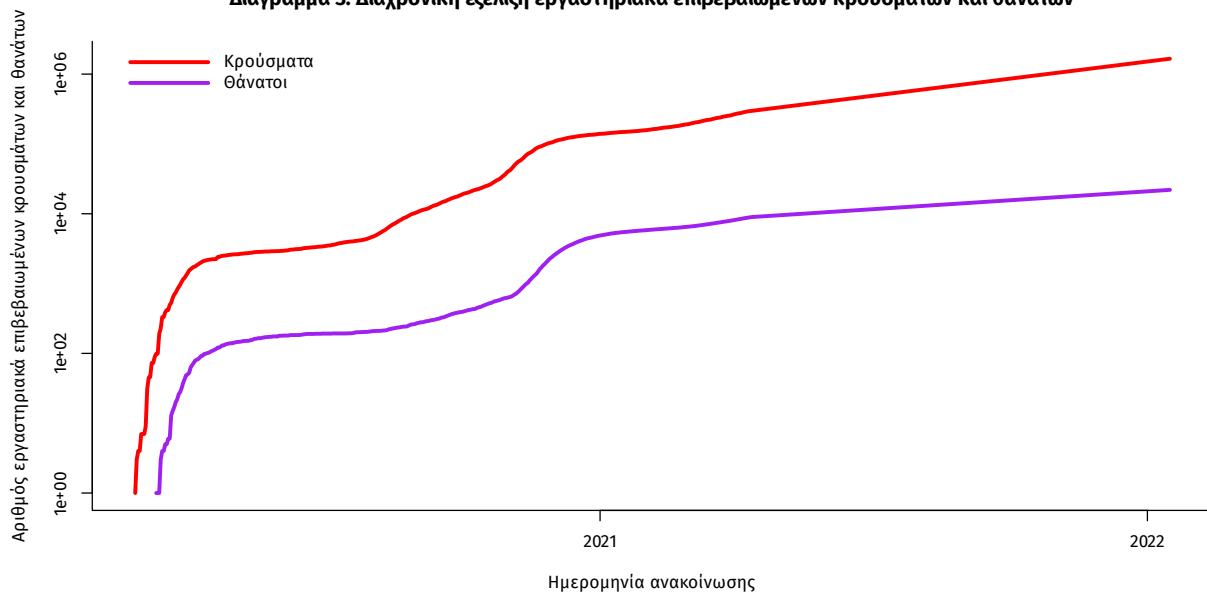

Σημ.: ευθεία γραμμή υποδηλώνει εκθετικό ρυθμό αύξησης της ασθένειας (σε λογαριθμική κλίμακα)

¹Πραγματοποιήθηκε ενσωμάτωση θανάτου που καταγράφηκε με καθυστέρηση στο Εθνικό Μητρώο COVID19

Ο αριθμός των ασθενών που νοσηλεύονται **διασωληνωμένοι** είναι **680** (60.3% άνδρες). Η **διάμεση ηλικία** τους είναι **65** έτη. Το 79.1% έχει υποκείμενο νόσημα ή/και ηλικία 70 ετών και άνω. Μεταξύ των ασθενών που νοσηλεύονται **διασωληνωμένοι**, **554 (81.47%)** είναι ανεμβολίαστοι ή μερικώς εμβολιασμένοι και **126 (18.53%)** είναι πλήρως εμβολιασμένοι. Από την αρχή της πανδημίας έχουν εξέλθει από τις ΜΕΘ **3.899** ασθενείς. Οι εισαγωγές² νέων ασθενών Covid-19 στα νοσοκομεία της επικράτειας είναι **563** (ημερήσια μεταβολή **+2.18%**). Ο μέσος όρος εισαγωγών του επταημέρου είναι **564** ασθενείς. Η διάμεση ηλικία των κρουσμάτων είναι **36** έτη (εύρος 0.2 έως 106 έτη), ενώ η διάμεση ηλικία των θανόντων είναι **78** έτη (εύρος 0.2 έως 106 έτη).

Διάγραμμα 4: Ηλικιακή Κατανομή κρουσμάτων, νοσηλευόμενων στις ΜΕΘ και ασθενών που απεβίωσαν από την αρχή της πανδημίας

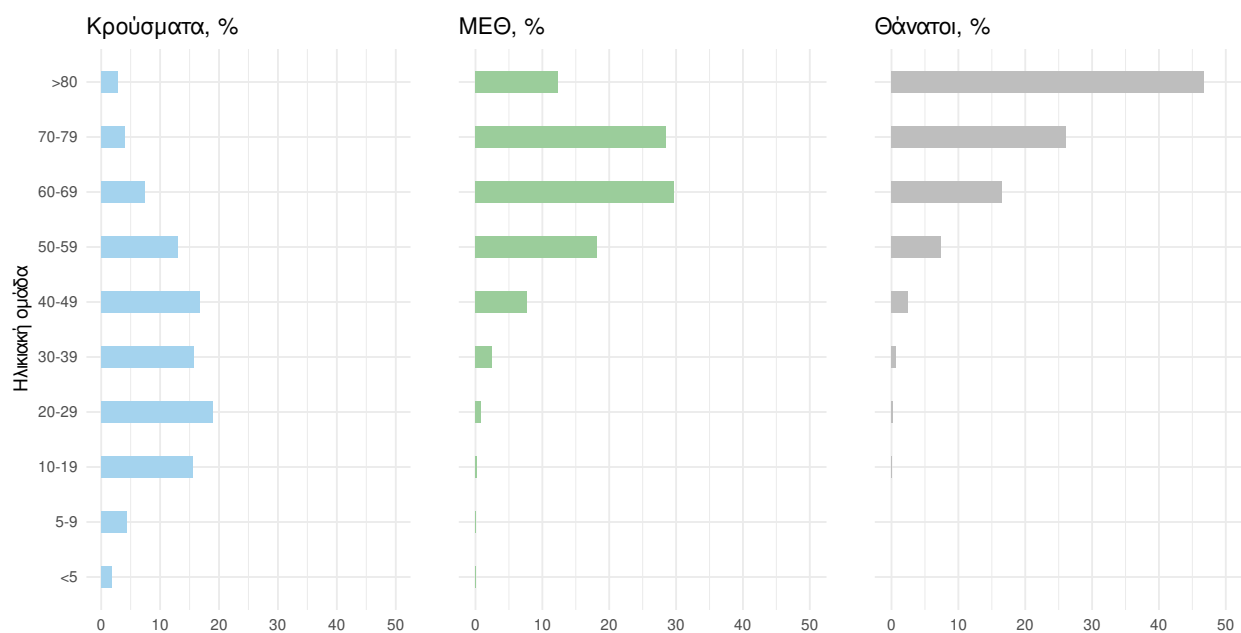

Ακολουθώς παρουσιάζεται η ηλικιακή κατανομή των (α) συνολικών κρουσμάτων, (β) των περιστατικών που κατέληξαν σε θάνατο και (γ) των ασθενών που νοσηλεύονται διασωληνωμένοι:

Πίνακας 1: Ηλικιακή κατανομή επιβεβαιωμένων κρουσμάτων COVID-19

	Σύνολο κρουσμάτων COVID-19*	Θάνατοι ασθενών με COVID-19	Νοσηλευόμενοι διασωληνωθέντες
Σύνολο			
0 – 17 ετών	294426 (17.8%)	5 (0.0%)	2 (0.3%)
18 – 39 ετών	635266 (38.4%)	178 (0.8%)	35 (5.1%)
40 – 64 ετών	562370 (34.0%)	3649 (16.6%)	299 (44.0%)
65 και άνω	164252 (9.9%)	18152 (82.6%)	344 (50.6%)
Άνδρες			
0 – 17 ετών	151524 (18.4%)	2 (0.0%)	0 (0.0%)
18 – 39 ετών	324044 (39.3%)	133 (1.1%)	25 (6.1%)
40 – 64 ετών	271928 (33.0%)	2411 (19.7%)	199 (48.7%)
65 και άνω	77373 (9.4%)	9687 (79.2%)	185 (45.2%)
Γυναίκες			
0 – 17 ετών	142901 (17.2%)	3 (0.0%)	2 (0.7%)
18 – 39 ετών	311216 (37.4%)	45 (0.5%)	10 (3.7%)
40 – 64 ετών	290427 (34.9%)	1238 (12.7%)	100 (36.9%)
65 και άνω	86873 (10.4%)	8465 (86.8%)	159 (58.7%)

* Τα στοιχεία αφορούν τα κρούσματα εκείνα για τα οποία είναι γνωστή και επιβεβαιωμένη η ηλικία τους

²τα δεδομένα αφορούν τις εισαγωγές της προηγούμενης μέρας που έχουν δηλωθεί στο ΕΚΑΒ.

Κατανομή ανακοινωθέντων εγχώριων κρουσμάτων: Από το σύνολο των **10.783 νέων** κρουσμάτων του νέου ιού στη χώρα **64** είναι εισαγόμενα εκ των οποίων **55** εντοπίστηκαν κατόπιν ελέγχων στις πύλες εισόδου της χώρας . Η κατανομή των **10.719** νέων εγχώριων κρουσμάτων ανά Περιφερειακή Ενότητα παρουσιάζεται στον κατωτέρω πίνακα.³

Πίνακας 2: Ημερήσιος αριθμός και κρούσματα ανά 100.000 πληθυσμού επιβεβαιωμένων εγχώριων κρουσμάτων COVID-19 ανά περιφερειακή ενότητα στις 16 Ιανουαρίου 2022

ΠΕΡΙΦΕΡΕΙΑΚΗ ΕΝΟΤΗΤΑ	ΚΡΟΥΣΜΑΤΑ	ΜΕΣΟΣ ΟΡΟΣ ΚΡΟΥΣΜΑΤΩΝ ΤΩΝ ΤΕΛΕΥΤΑΙΩΝ 7 ΗΜΕΡΩΝ	ΚΡΟΥΣΜΑΤΑ ΑΝΑ 100000 ΠΛΗΘΥΣΜΟ	ΠΕΡΙΦΕΡΕΙΑΚΗ ΕΝΟΤΗΤΑ	ΚΡΟΥΣΜΑΤΑ	ΜΕΣΟΣ ΟΡΟΣ ΚΡΟΥΣΜΑΤΩΝ ΤΩΝ ΤΕΛΕΥΤΑΙΩΝ 7 ΗΜΕΡΩΝ	ΚΡΟΥΣΜΑΤΑ ΑΝΑ 100000 ΠΛΗΘΥΣΜΟ
ΑΙΤΩΛΟΑΚΑΡΝΑΝΙΑΣ	171	308,29	81,12	ΚΟΡΙΝΘΙΑΣ	160	280,86	110,28
ΑΝΑΤΟΛΙΚΗΣ ΑΤΤΙΚΗΣ	503	917,14	100,13	ΚΩ	27	52,57	78,5
ΑΝΔΡΟΥ	2	12,14	21,69	ΛΑΚΩΝΙΑΣ	41	84,29	46
ΑΡΓΟΛΙΔΑΣ	84	162,14	86,56	ΛΑΡΙΣΣΑΣ	267	527,57	93,91
ΑΡΚΑΔΙΑΣ	67	113,00	77,29	ΛΑΣΙΘΙΟΥ	85	136,43	112,76
ΑΡΤΑΣ	61	109,29	89,87	ΛΕΣΒΟΥ	77	132,00	89,08
ΑΧΑΪΑΣ	410	650,29	132,13	ΛΕΥΚΑΔΑΣ	22	42,57	92,85
ΒΟΙΩΤΙΑΣ	85	192,71	72,08	ΛΗΜΝΟΥ	13	25,29	75,31
ΒΟΡΕΙΟΥ ΤΟΜΕΑ ΑΘΗΝΩΝ	494	999,14	83,49	ΜΑΓΝΗΣΙΑΣ	192	298,00	101,05
ΓΡΕΒΕΝΩΝ	19	35,00	59,83	ΜΕΣΣΗΝΙΑΣ	133	221,14	83,15
ΔΡΑΜΑΣ	89	161,57	90,55	ΜΗΛΟΥ	6	6,14	60,41
ΔΥΤΙΚΗΣ ΑΤΤΙΚΗΣ	165	366,29	102,53	ΜΥΚΟΝΟΥ	22	29,29	217,09
ΔΥΤΙΚΟΥ ΤΟΜΕΑ ΑΘΗΝΩΝ	497	957,43	101,5	ΝΑΞΟΥ	18	31,57	86,38
ΕΒΡΟΥ	137	218,86	92,6	ΝΗΣΩΝ	52	124,71	69,66
ΕΥΒΟΙΑΣ	187	352,71	88,7	ΝΟΤΙΟΥ ΤΟΜΕΑ ΑΘΗΝΩΝ	423	846,00	79,84
ΕΥΡΥΤΑΝΙΑΣ	17	20,71	84,66	ΞΑΝΘΗΣ	83	134,57	74,63
ΖΑΚΥΝΘΟΥ	33	53,43	80,96	ΠΑΡΟΥ	18	23,14	120,59
ΗΛΕΙΑΣ	122	233,43	76,59	ΠΕΙΡΑΙΩΣ	553	1062,57	123,16
ΗΜΑΘΙΑΣ	63	175,86	44,8	ΠΕΛΛΑΣ	81	163,71	57,99
ΗΡΑΚΛΕΙΟΥ	496	706,14	162,36	ΠΕΡΙΑΣ	114	255,71	89,98
ΘΑΣΟΥ	9	14,57	65,36	ΠΡΕΒΕΖΑΣ	39	80,43	67,84
ΘΕΣΣΑΛΟΝΙΚΙΑΣ	33	65,00	75,71	ΡΕΘΥΜΝΟΥ	205	246,43	239,46
ΘΕΣΣΑΛΟΝΙΚΗΣ	1146	1910,57	103,21	ΡΟΔΟΠΗΣ	69	130,43	61,59
ΘΗΡΑΣ	25	44,29	132,39	ΡΟΔΟΥ	155	319,57	129,35
ΙΘΑΚΗΣ	1	2,43	30,95	ΣΑΜΟΥ	25	41,71	75,81
ΙΚΑΡΙΑΣ	3	13,00	30,36	ΣΕΡΡΩΝ	73	188,29	41,38
ΙΩΑΝΝΙΝΩΝ	196	309,43	116,74	ΣΠΟΡΑΔΩΝ	5	15,00	36,24
ΚΑΒΑΛΑΣ	99	210,00	79,25	ΣΥΡΟΥ	17	30,14	79,04
ΚΑΛΥΜΝΟΥ	14	31,86	47,53	ΤΗΝΟΥ	5	17,57	57,9
ΚΑΡΔΙΤΣΑΣ	80	145,86	70,46	ΤΡΙΚΑΛΩΝ	77	193,43	58,74
ΚΑΡΠΑΘΟΥ	7	7,14	95,76	ΦΘΙΩΤΙΔΑΣ	98	215,43	61,93
ΚΑΣΤΟΡΙΑΣ	63	110,14	125,19	ΦΛΩΡΙΝΑΣ	40	94,86	77,8
ΚΕΝΤΡΙΚΟΥ ΤΟΜΕΑ ΑΘΗΝΩΝ	1139	2132,71	110,63	ΦΩΚΙΔΑΣ	10	36,29	24,79
ΚΕΡΚΥΡΑΣ	130	171,71	124,56	ΧΑΛΚΙΔΙΚΗΣ	73	157,00	68,93
ΚΕΦΑΛΛΗΝΙΑΣ	34	49,14	94,97	ΧΑΝΙΩΝ	293	441,29	187,12
ΚΙΛΚΙΣ	29	87,43	36,06	ΧΙΟΥ	21	81,29	39,87
ΚΟΖΑΝΗΣ	136	256,29	90,55	ΥΠΟ ΔΙΕΡΕΥΝΗΣΗ	281		

³ Η παρούσα κατανομή δύναται να τροποποιηθεί ανάλογα τα διαθέσιμα επιδημιολογικά δεδομένα, αναγράφονται μόνο οι ΠΕ με καταγεγραμμένα κρούσματα

Δείγματα που έχουν ελεγχθεί: Από την 1η Ιανουαρίου 2020 μέχρι σήμερα, στα εργαστήρια που διενεργούν ελέγχους για τον νέο κορωνοϊό (SARS-CoV-2) και που δηλώνουν συστηματικά το σύνολο των δειγμάτων που ελέγχουν, έχουν συνολικά ελεγχθεί **8.904.091** κλινικά δείγματα ενώ από Μονάδες Υγείας και Κλιμάκια του ΕΟΔΥ που διενεργούν ελέγχους Rapid Ag έχουν ελεγχθεί **43.859.241** δείγματα. Ο μέσος όρος του επταήμερου είναι **339.562** δειγματοληπτικοί έλεγχοι.

Αυτοδιαγνωστικοί έλεγχοι (Self-tests): Έως 15 Ιανουαρίου 2022, έχουν καταγραφεί ηλεκτρονικά **71.444.512** δηλώσεις αποτελέσματος αυτοδιαγνωστικού ελέγχου, ενώ **4.103.088** άτομα προσήλθαν για επανέλεγχο.

Μαζικές Δειγματοληψίες ΕΟΔΥ: Στις 15 Ιανουαρίου 2022, πραγματοποιήθηκαν 45 δράσεις δειγματοληπτικών ελέγχων από τις Κινητές Ομάδες Υγείας (ΚΟΜΥ) του ΕΟΔΥ, στις οποίες διενεργήθηκαν 14.420 έλεγχοι Rapid Ag και ανευρέθηκαν 1.103 θετικά (7,65%).

Διάγραμμα 5: Ελεγχθέντα δείγματα COVID-19, 16 Ιανουαρίου 2022

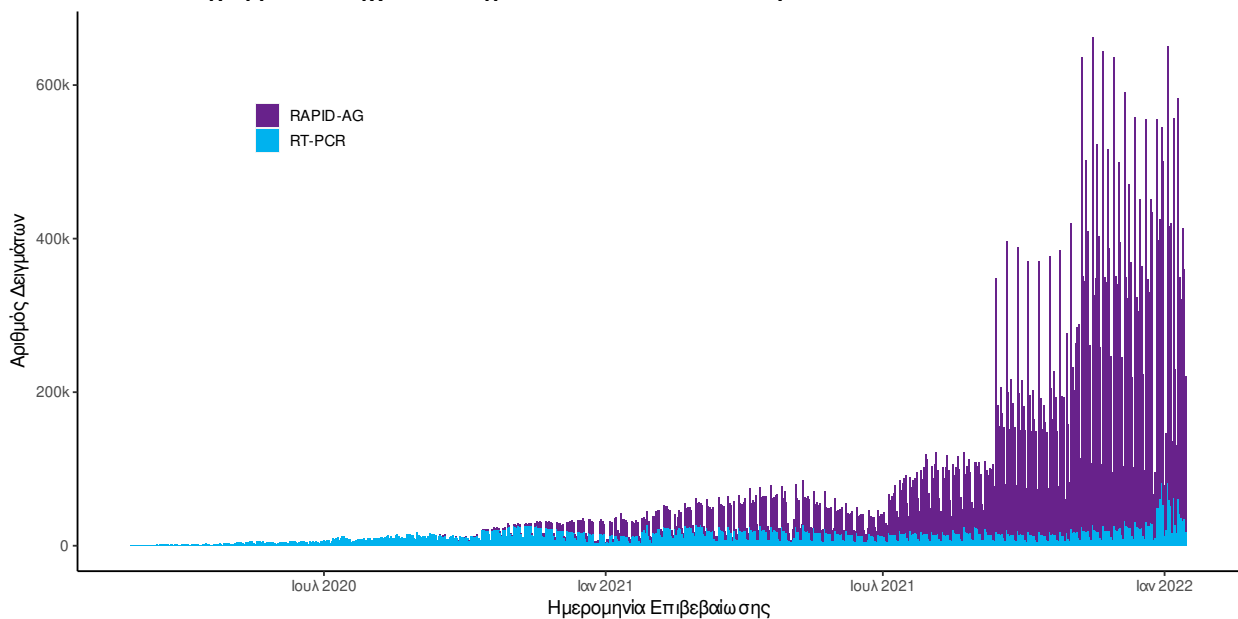

Διάγραμμα 6: Ελεγχθέντα δείγματα αυτοδιαγνωστικών ελέγχων COVID-19, 16 Ιανουαρίου 2022

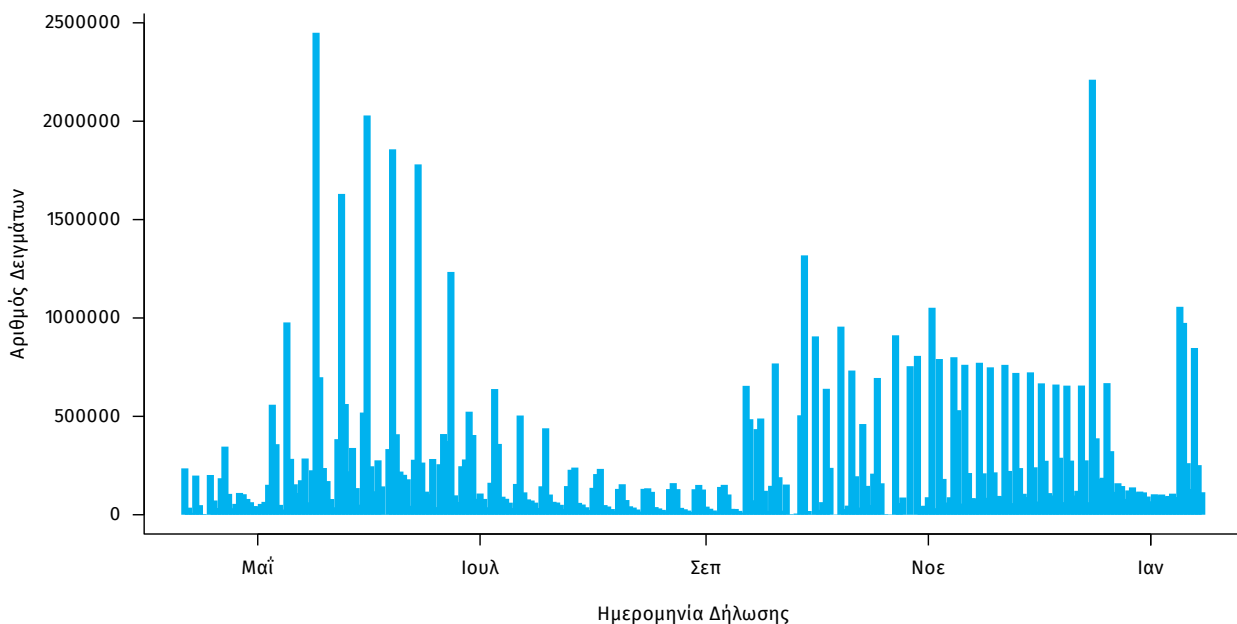

Γεωγραφική διασπορά: Ο χάρτης αποτυπώνει τη γεωγραφική κατανομή των συνολικών κρουσμάτων COVID-19 (από την αρχή της επιδημίας) ανά Περιφερειακή Ενότητα της χώρας, με βάση την δηλωθείσα διεύθυνση μόνιμης κατοικίας του ασθενούς, ή τη διεύθυνση προσωρινής διαμονής για τους τουρίστες και άλλους προσωρινά διαμένοντες στην Ελλάδα. Συμπεριλαμβάνονται τόσο κρούσματα με ιστορικό ταξιδιού (“εισαγόμενα”) όσο και κρούσματα με πιθανή εγχώρια μετάδοση.

Διάγραμμα 7: Χάρτης αθροιστικής επίπτωσης επιβεβαιωμένων κρουσμάτων COVID-19, 16 Ιανουαρίου 2022

Με βάση τον τόπο μόνιμης κατοικίας, ή προσωρινής διαμονής (για τους προσωρινά διαμένοντες)

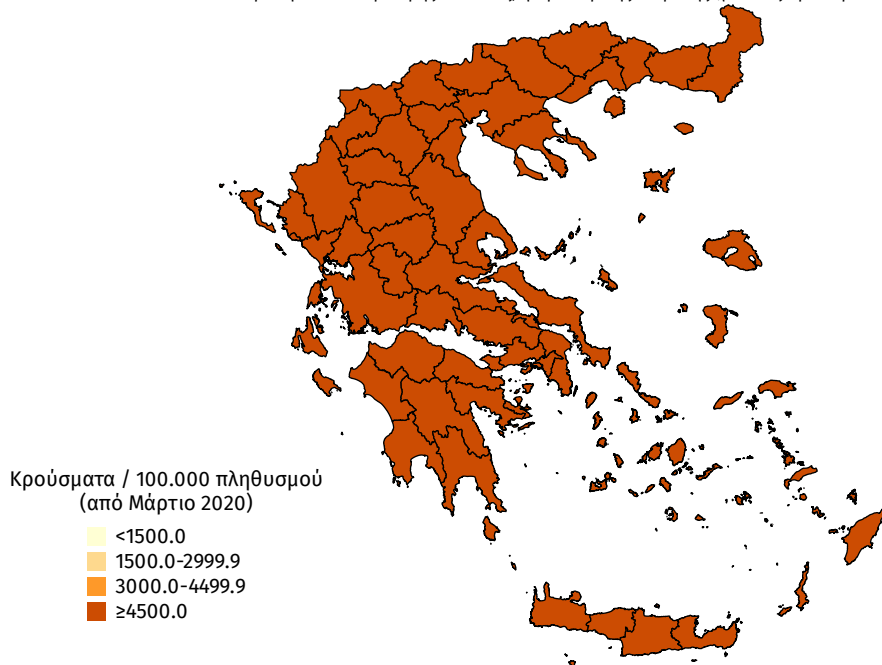

Διάγραμμα 8: Χάρτης επίπτωσης τελευταίων δεκατεσσάρων ημερών επιβεβαιωμένων κρουσμάτων COVID-19, 16 Ιανουαρίου 2022

Με βάση τον τόπο μόνιμης κατοικίας, ή προσωρινής διαμονής (για τους προσωρινά διαμένοντες)

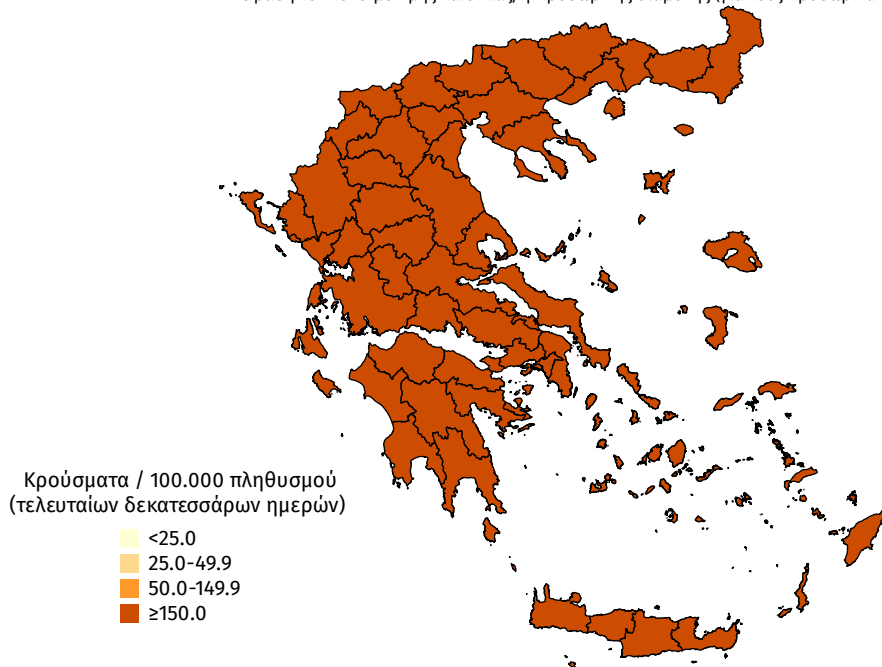

Παράρτημα 1: Επιδημικές καμπύλες κρουσμάτων COVID-19 με βάση την δηλωθείσα διεύθυνση μόνιμης κατοικίας του κρούσματος ή τη διεύθυνση προσωρινής διαμονής για τους τουρίστες και άλλους προσωρινά διαμένοντες στην Ελλάδα. Συμπεριλαμβάνονται τόσο κρούσματα με ιστορικό ταξιδιού όσο και κρούσματα με πιθανή εγχώρια μετάδοση.

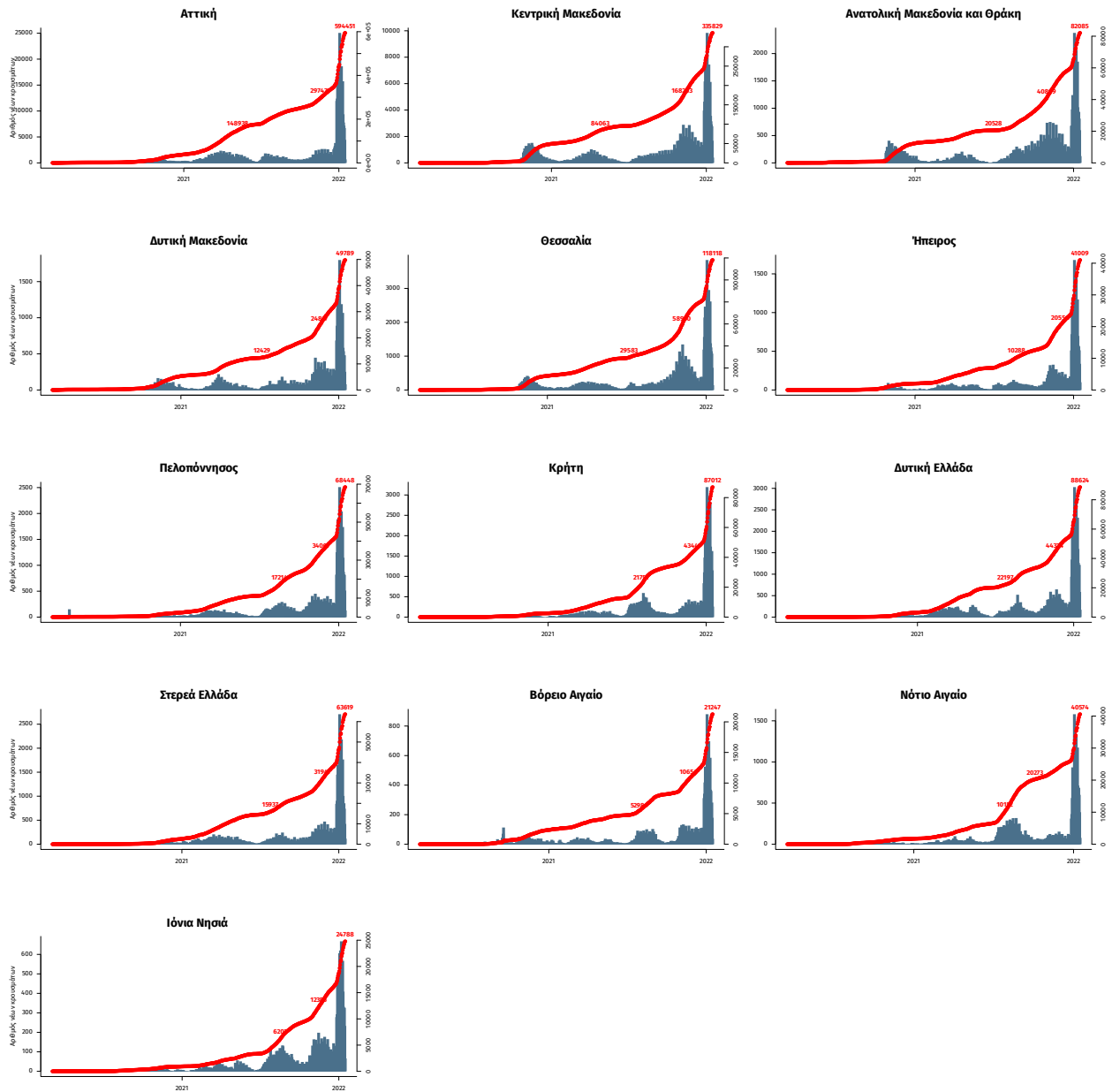

Σημ.: οι στήλες εκφράζουν τον αριθμό νέων κρουσμάτων με βάση την ημερομηνία λήψης εργαστηριακού δείγματος, και όχι με βάση την ημερομηνία ανακοίνωσης των κρουσμάτων.