



ΔΕΛΤΙΟ ΤΥΠΟΥ

ΕΡΕΥΝΑ ΕΡΓΑΤΙΚΟΥ ΔΥΝΑΜΙΚΟΥ: Δεκέμβριος 2019

Η Ελληνική Στατιστική Αρχή (ΕΛΣΤΑΤ) ανακοινώνει τον εποχικά προσαρμοσμένο δείκτη ανεργίας για τον Δεκέμβριο 2019.

- Το **εποχικά διορθωμένο ποσοστό ανεργίας** τον Δεκέμβριο του 2019 ανήλθε σε **16,3%** έναντι 18,5% τον Δεκέμβριο του 2018 και 16,5% τον Νοέμβριο του 2019. Το σύνολο των απασχολούμενων, κατά τον Δεκέμβριο του 2019, εκτιμάται ότι ανήλθε σε 3.898.007 άτομα. Οι άνεργοι ανήλθαν σε 758.886 άτομα ενώ ο οικονομικά μη ενεργός πληθυσμός ανήλθε σε 3.252.811 άτομα. Τα αντίστοιχα μεγέθη κατά τον Δεκέμβριο των ετών 2014 έως και 2019 παρουσιάζονται στον Πίνακα 1.
- Οι **απασχολούμενοι** αυξήθηκαν κατά 53.160 άτομα σε σχέση με τον Δεκέμβριο του 2018 (αύξηση 1,4%) και μειώθηκαν κατά 6.340 άτομα σε σχέση με τον Νοέμβριο του 2019 (μείωση 0,2%).
- Οι **άνεργοι** μειώθηκαν κατά 114.584 άτομα σε σχέση με τον Δεκέμβριο του 2018 (μείωση 13,1%) και κατά 12.274 άτομα σε σχέση με τον Νοέμβριο του 2019 (μείωση 1,6%).
- Οι **οικονομικά μη ενεργοί**, δηλαδή τα άτομα που δεν εργάζονται ούτε αναζητούν εργασία, αυξήθηκαν κατά 14.796 άτομα σε σχέση με τον Δεκέμβριο του 2018 (αύξηση 0,5%) και κατά 14.778 άτομα σε σχέση με τον Νοέμβριο του 2019 (αύξηση 0,5%).

Η εποχική προσαρμογή είναι μια στατιστική τεχνική για την απομάκρυνση της επίδρασης της εποχικότητας από μια χρονολογική σειρά καθιστώντας, με αυτό τον τρόπο, περισσότερο ορατή την υποκείμενη τάση στη μεταβολή ενός μεγέθους. Οι χρήστες πρέπει να λαμβάνουν υπόψη το γεγονός ότι οι εκτιμήσεις της εποχικής διόρθωσης βασίζονται σε δεδομένα πολλών μηνών ώστε να διακρίνεται η επίδραση των εποχικών παραγόντων και αυτή να αφαιρείται από τα εκτιμώμενα μεγέθη. Χρειάζονται αρκετές «παρατηρήσεις» (δηλαδή, ικανό πλήθος μηνιαίων εκτιμήσεων) ώστε η χρονοσειρά να αντανakλά μια σημαντική μεταβολή των μεγεθών της απασχόλησης και της ανεργίας.

Οι μηνιαίες εκτιμήσεις υπόκεινται σε αναθεωρήσεις, που οφείλονται στην ενημέρωση των εποχικά διορθωμένων χρονοσειρών κάθε φορά που προστίθενται νέα μηνιαία στοιχεία, καθώς επίσης και στην ενημέρωση του μοντέλου εποχικότητας με πλήρη ετήσια δεδομένα.

Οι χρήστες πρέπει, επίσης, να λαμβάνουν υπόψη ότι οι αρχικές εκτιμήσεις του ποσοστού ανεργίας για τον εκάστοτε τελευταίο μήνα μπορεί να αναθεωρηθούν, διότι παράγονται με τα συλλεχθέντα και επεξεργασμένα κατά τη δημοσίευση του δελτίου τύπου στοιχεία, τα οποία δεν συμπίπτουν με τα τελικά συλλεχθέντα και επεξεργασμένα στοιχεία. Για το λόγο αυτό οι μηνιαίες εκτιμήσεις αναθεωρούνται όταν γίνουν γνωστές οι τελικές τριμηνιαίες εκτιμήσεις.

Πληροφορίες για μεθοδολογικά θέματα

Δ/νση Στατιστικών Πληθυσμού, Απασχόλησης και Κόστους Ζωής
Τμήμα Στατιστικών Εργασίας
Δημήτρης Βατικιώτης
Τηλ.: 213 135 2173
Fax: 213 135 2948
E-mail: d.vatikiotis@statistics.gr

Πληροφορίες για παροχή δεδομένων

Τηλ: 213 135 2022
e-mail: data.dissem@statistics.gr

Πίνακας 1: Απασχολούμενοι, άνεργοι, οικονομικά μη ενεργοί και ποσοστό (%) ανεργίας, Δεκέμβριος 2014 - 2019

| | Δεκέμβριος | | | | | |
|-------------------------|-------------|-------------|-------------|-------------|-------------|-------------|
| | 2014 | 2015 | 2016 | 2017 | 2018 | 2019 |
| Απασχολούμενοι | 3.546.745 | 3.686.332 | 3.661.091 | 3.754.400 | 3.844.847 | 3.898.007 |
| Άνεργοι | 1.232.207 | 1.159.181 | 1.117.970 | 990.299 | 873.470 | 758.886 |
| Οικονομικά μη ενεργοί | 3.331.602 | 3.221.092 | 3.250.350 | 3.252.388 | 3.238.015 | 3.252.811 |
| Ποσοστό ανεργίας | 25,8 | 23,9 | 23,4 | 20,9 | 18,5 | 16,3 |

Γράφημα 1: Εξέλιξη του ποσοστού ανεργίας κατά μήνα, Δεκέμβριος 2004 – 2019

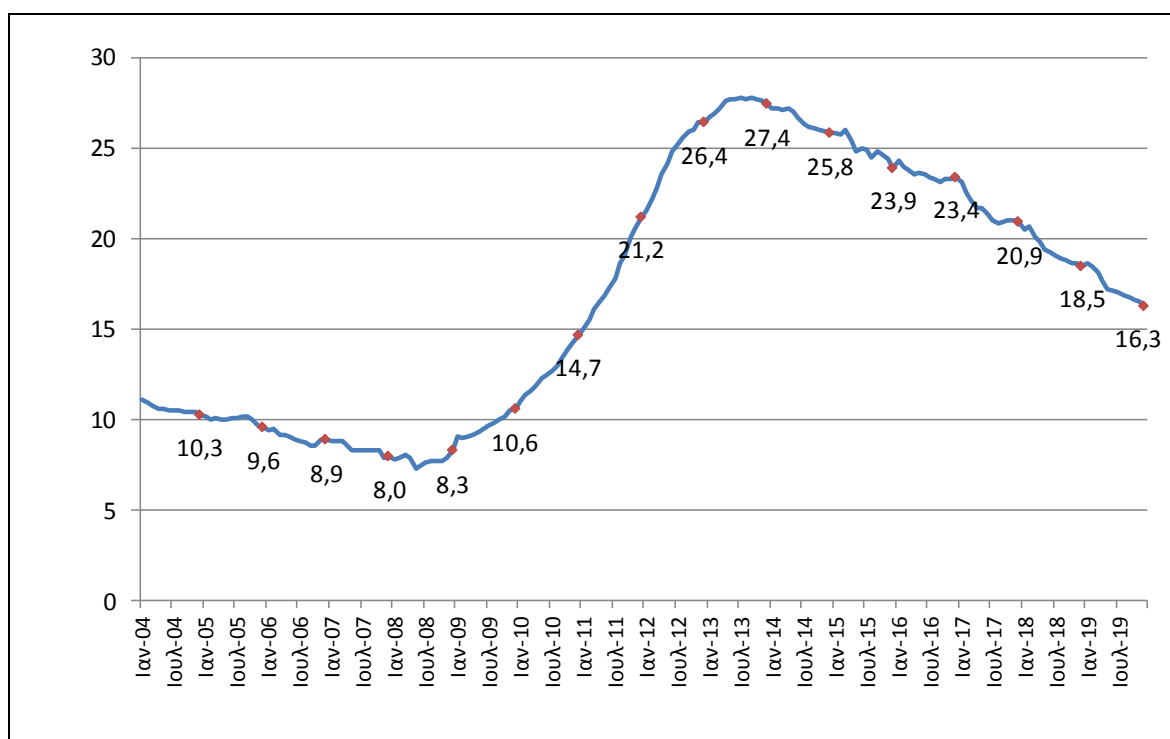

Οι τιμές που σημειώνονται στη καμπύλη αναφέρονται στο μήνα Δεκέμβριο κάθε έτους

Στους Πίνακες 2 και 3 που ακολουθούν παρουσιάζεται το ποσοστό της ανεργίας, αναλυτικά, κατά φύλο και ομάδες ηλικιών για το μήνα Δεκέμβριο των ετών 2014 έως και 2019. Ο Πίνακας 4 παρουσιάζει την εξέλιξη του ποσοστού ανεργίας κατά Αποκεντρωμένη Διοίκηση τους τελευταίους 15 μήνες. Οι πλήρεις χρονοσειρές για εργαζόμενους, άνεργους, οικονομικά μη ενεργούς και το ποσοστό ανεργίας δημοσιεύονται στην ιστοσελίδα της ΕΛΣΤΑΤ.

Πίνακας 2: Ποσοστό (%) ανεργίας κατά φύλο, Δεκέμβριος 2014 – 2019

| Φύλο | Δεκέμβριος | | | | | |
|---------------|-------------|-------------|-------------|-------------|-------------|-------------|
| | 2014 | 2015 | 2016 | 2017 | 2018 | 2019 |
| Άνδρες | 22,8 | 20,8 | 19,8 | 16,8 | 14,6 | 13,2 |
| Γυναίκες | 29,5 | 27,7 | 27,9 | 25,9 | 23,5 | 20,2 |
| Σύνολο | 25,8 | 23,9 | 23,4 | 20,9 | 18,5 | 16,3 |

Πίνακας 3: Ποσοστό (%) ανεργίας κατά ομάδες ηλικιών¹, Δεκέμβριος 2014 - 2019

| Ομάδες ηλικιών | Δεκέμβριος | | | | | |
|----------------|-------------|-------------|-------------|-------------|-------------|-------------|
| | 2014 | 2015 | 2016 | 2017 | 2018 | 2019 |
| 15-24 | 50,8 | 49,3 | 46,4 | 43,2 | 39,4 | 34,7 |
| 25-34 | 34,4 | 30,0 | 29,8 | 25,6 | 24,4 | 22,2 |
| 35-44 | 22,3 | 20,1 | 20,4 | 19,1 | 16,3 | 15,0 |
| 45-54 | 20,3 | 19,8 | 18,7 | 16,6 | 15,1 | 12,9 |
| 55-64 | 16,7 | 19,0 | 20,0 | 17,3 | 14,4 | 12,3 |
| 65-74 | 9,5 | 11,0 | 14,5 | 12,2 | 9,8 | 8,7 |
| Σύνολο | 25,8 | 23,9 | 23,4 | 20,9 | 18,5 | 16,3 |

Πίνακας 4: Ποσοστό (%) ανεργίας για την περίοδο Οκτωβρίου 2018 – Δεκεμβρίου 2019, κατά Αποκεντρωμένη Διοίκηση²

| Αποκεντρωμένη Διοίκηση | 10ος 2018 | 11ος 2018 | 12ος 2018 | 1ος 2019 | 2ος 2019 | 3ος 2019 | 4ος 2019 | 5ος 2019 | 6ος 2019 | 7ος 2019 | 8ος 2019 | 9ος 2019 | 10ος 2019 | 11ος 2019 | 12ος 2019 |
|--|-------------|-------------|-------------|-------------|-------------|-------------|-------------|-------------|-------------|-------------|-------------|-------------|-------------|-------------|-------------|
| Μακεδονίας - Θράκης | 19,1 | 19,3 | 18,9 | 19,1 | 18,9 | 19,0 | 18,9 | 19,1 | 18,7 | 18,7 | 18,4 | 18,6 | 18,6 | 18,6 | 18,4 |
| Ηπείρου - Δυτικής Μακεδονίας | 21,8 | 21,2 | 21,2 | 21,4 | 21,3 | 20,9 | 20,3 | 20,1 | 20,1 | 20,3 | 19,8 | 19,2 | 19,5 | 19,9 | 19,8 |
| Θεσσαλίας - Στερεάς Ελλάδας | 18,2 | 17,9 | 19,0 | 18,5 | 18,6 | 17,7 | 17,5 | 17,0 | 17,0 | 16,8 | 20,6 | 18,8 | 18,2 | 17,5 | 17,3 |
| Πελοποννήσου, Δυτικής Ελλάδας και Ιόνιων Νήσων | 18,7 | 18,4 | 18,6 | 18,6 | 18,8 | 18,6 | 18,4 | 18,0 | 17,6 | 17,3 | 17,0 | 17,1 | 16,5 | 16,4 | 16,1 |
| Αττικής | 19,1 | 19,0 | 18,8 | 18,7 | 18,3 | 17,9 | 17,6 | 17,2 | 16,8 | 16,8 | 16,2 | 16,0 | 15,6 | 15,5 | 16,1 |
| Αιγαίου | 19,6 | 19,6 | 20,6 | 20,1 | 19,0 | 18,5 | 10,7 | 12,0 | 13,6 | 14,0 | 14,2 | 14,7 | 14,8 | 16,1 | 13,7 |
| Κρήτης | 11,2 | 14,2 | 9,7 | 11,6 | 15,3 | 12,5 | 11,7 | 9,2 | 10,0 | 10,0 | 11,5 | 11,9 | 11,9 | 12,7 | 11,3 |
| Σύνολο Ελλάδος | 18,6 | 18,6 | 18,5 | 18,6 | 18,5 | 18,1 | 17,6 | 17,2 | 17,1 | 17,0 | 16,9 | 16,8 | 16,6 | 16,5 | 16,3 |

¹ Εκτιμήσεις «σπανίων» χαρακτηριστικών, δηλαδή εκτιμήσεις που αναφέρονται σε πληθυσμούς μικρότερους από 10.000 άτομα, συνοδεύονται από ιδιαίτερα μεγάλο δειγματοληπτικό σφάλμα όπως, για παράδειγμα, το ποσοστό ανεργίας στην ομάδα ηλικιών 65 – 74 ετών.

² Οι Αποκεντρωμένες Διοικήσεις είναι οι «χαμηλότερες» γεωγραφικά περιοχές για τις οποίες δημοσιεύονται αποτελέσματα από την Έρευνα Εργατικού Δυναμικού. Αποτελέσματα σε κατώτερο γεωγραφικό επίπεδο δε δημοσιεύονται διότι, λόγω μικρού πληθυσμού και μεγέθους δείγματος, οι εκτιμήσεις σε αυτές τις περιοχές συνοδεύονται από ιδιαίτερα μεγάλα δειγματοληπτικά σφάλματα. Επισημαίνεται ότι, ακόμα και στο επίπεδο των Αποκεντρωμένων Διοικήσεων, υπάρχουν περιπτώσεις όπου λόγω μικρού μεγέθους δείγματος και πληθυσμού, οι εκτιμήσεις παρουσιάζουν ιδιαίτερα μεγάλα δειγματοληπτικά σφάλματα.

Η επίδραση της εποχικής προσαρμογής στις εκτιμήσεις της Έρευνας Εργατικού Δυναμικού

Τα χαρακτηριστικά που μελετά η Έρευνα Εργατικού Δυναμικού (αριθμός απασχολούμενων, ανέργων, κλπ.) εμφανίζουν έντονες εποχικές διακυμάνσεις. Για παράδειγμα, στην Ελλάδα, τους καλοκαιρινούς μήνες (αν δεν υπάρχουν αντισταθμιστικοί παράγοντες) η απασχόληση αυξάνεται λόγω του τουρισμού.

Ο Πίνακας 5 παρουσιάζει τις μεταβολές που επιφέρει η εποχική προσαρμογή στις εκτιμήσεις του πλήθους των απασχολούμενων και των ανέργων για το διάστημα Οκτωβρίου 2018 – Δεκεμβρίου 2019 ενώ τα γραφήματα 2, 3 και 4 εμφανίζουν τις εποχικά και τις μη εποχικά προσαρμοσμένες χρονολογικές σειρές απασχολούμενων, ανέργων καθώς και ποσοστού ανεργίας για την ίδια χρονική περίοδο.

Πίνακας 5: Μεταβολή στις μηνιαίες εκτιμήσεις απασχολούμενων και ανέργων μετά την εποχική προσαρμογή

| | Εκτίμηση πλήθους απασχολούμενων χωρίς εποχική προσαρμογή (σε χιλιάδες) | Μεταβολή μετά την εποχική προσαρμογή (σε χιλιάδες) | Μεταβολή (%) | Εκτίμηση πλήθους ανέργων χωρίς εποχική προσαρμογή (σε χιλιάδες) | Μεταβολή μετά την εποχική προσαρμογή (σε χιλιάδες) | Μεταβολή (%) |
|------------------|--|--|--------------|---|--|--------------|
| Οκτώβριος 2018 | 3.883,1 | -31,8 | -0,8 | 862,4 | 16,3 | 1,9 |
| Νοέμβριος 2018 | 3.793,6 | 54,5 | 1,4 | 914,3 | -37,2 | -4,1 |
| Δεκέμβριος 2018 | 3.831,0 | 13,8 | 0,4 | 853,8 | 19,7 | 2,3 |
| Ιανουάριος 2019 | 3.785,5 | 60,3 | 1,6 | 924,9 | -45,2 | -4,9 |
| Φεβρουάριος 2019 | 3.758,9 | 91,6 | 2,4 | 928,0 | -55,0 | -5,9 |
| Μάρτιος 2019 | 3.846,3 | 30,5 | 0,8 | 844,0 | 13,4 | 1,6 |
| Απρίλιος 2019 | 3.884,3 | 26,0 | 0,7 | 852,6 | -20,1 | -2,4 |
| Μάιος 2019 | 3.957,8 | -32,0 | -0,8 | 795,7 | 22,5 | 2,8 |
| Ιούνιος 2019 | 3.989,3 | -63,0 | -1,6 | 743,0 | 66,6 | 9,0 |
| Ιούλιος 2019 | 3.918,1 | -1,3 | 0,0 | 784,7 | 20,3 | 2,6 |
| Αύγουστος 2019 | 3.956,6 | -31,4 | -0,8 | 780,9 | 16,5 | 2,1 |
| Σεπτέμβριος 2019 | 3.986,2 | -61,7 | -1,5 | 751,9 | 42,0 | 5,6 |
| Οκτώβριος 2019 | 3.928,9 | -15,0 | -0,4 | 763,6 | 16,5 | 2,2 |
| Νοέμβριος 2019 | 3.859,2 | 45,1 | 1,2 | 796,9 | -25,7 | -3,2 |
| Δεκέμβριος 2019 | 3.864,2 | 33,8 | 0,9 | 774,8 | -15,9 | -2,1 |

Γράφημα 2: Ποσοστό (%) ανεργίας - Εποχικά και Μη Εποχικά Προσαρμοσμένες Εκτιμήσεις

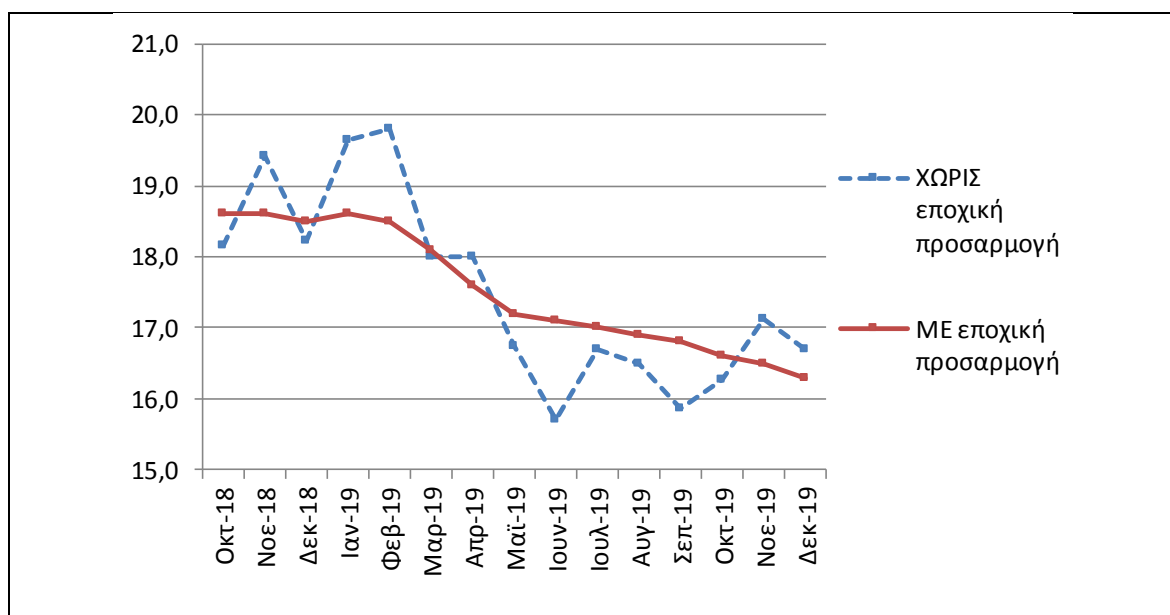

Γράφημα 3: Αριθμός Απασχολούμενων - Εποχικά και Μη Εποχικά Προσαρμοσμένες Εκτιμήσεις

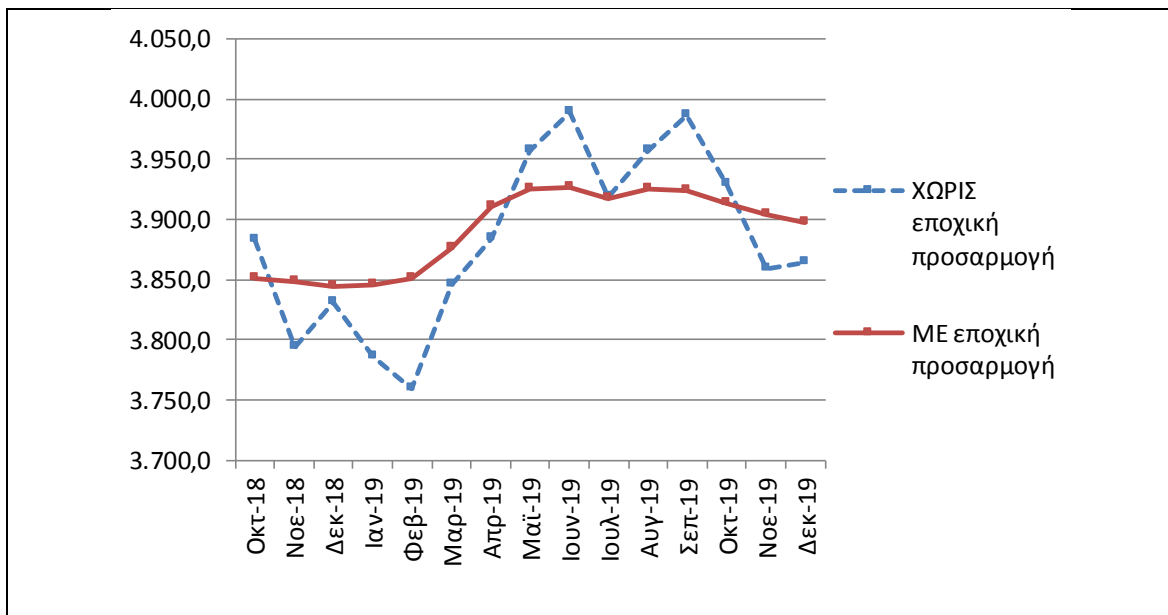

(Σε χιλιάδες)

Γράφημα 4: Αριθμός Ανέργων - Εποχικά και Μη Εποχικά Προσαρμοσμένες Εκτιμήσεις

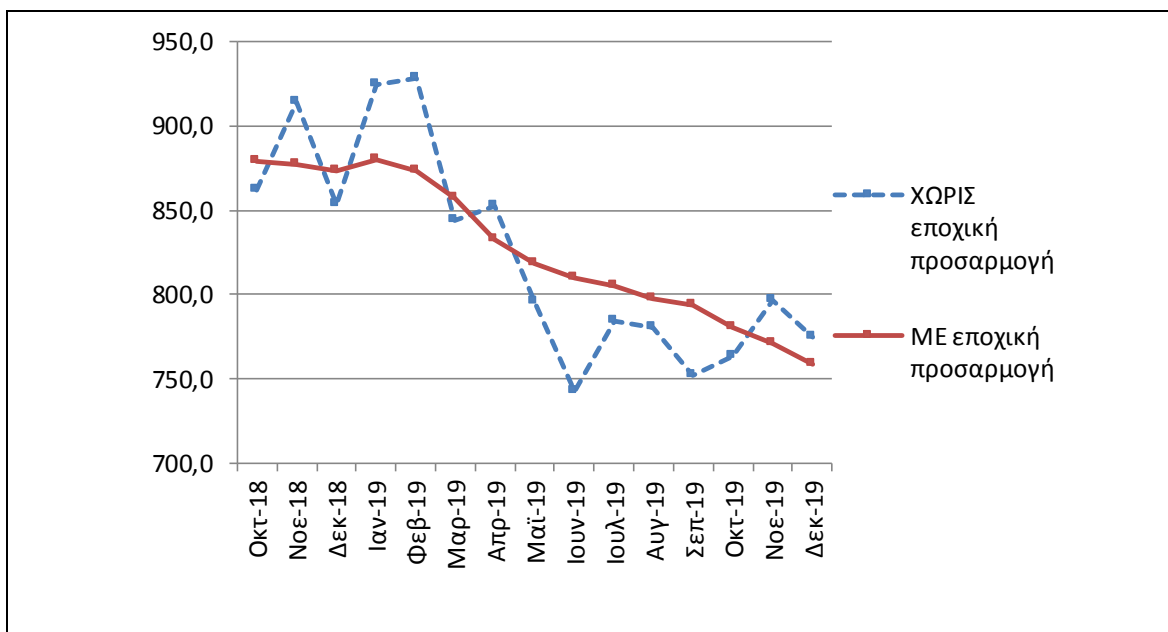

(Σε χιλιάδες)

Αναθεωρήσεις των εποχικά προσαρμοσμένων μηνιαίων εκτιμήσεων της Έρευνας Εργατικού Δυναμικού

Οι μηνιαίες εκτιμήσεις για τον αριθμό των απασχολούμενων, των ανέργων και του ποσοστού ανεργίας μπορεί να αναθεωρηθούν κατά τους επόμενους μήνες λόγω της επίδρασης των νέων δεδομένων στον υπολογισμό της εποχικά διορθωμένης χρονοσειράς, της συμπερίληψης στον υπολογισμό της χρονοσειράς των πλέον πρόσφατων τριμηνιαίων αποτελεσμάτων της Έρευνας Εργατικού Δυναμικού και της αναθεώρησης του μοντέλου εποχικής διόρθωσης με τα πλήρη ετήσια δεδομένα της έρευνας. Με το παρόν Δελτίο Τύπου οι εκτιμήσεις του ποσοστού ανεργίας για τη περίοδο Οκτωβρίου 2018 – Νοεμβρίου 2019 αναθεωρούνται (σε σχέση με τις αντίστοιχες εκτιμήσεις του προηγούμενου Δελτίου Τύπου) ως εξής:

Πίνακας 6: Σύγκριση εποχικά διορθωμένων εκτιμήσεων

| | Εκτιμήσεις δημοσιευμένες τον Φεβρουάριο του 2019 | Τρέχουσες εκτιμήσεις |
|------------------|--|----------------------|
| Οκτώβριος 2018 | 18,5 | 18,6 |
| Νοέμβριος 2018 | 18,6 | 18,6 |
| Δεκέμβριος 2018 | 18,5 | 18,5 |
| Ιανουάριος 2019 | 18,6 | 18,6 |
| Φεβρουάριος 2019 | 18,5 | 18,5 |
| Μάρτιος 2019 | 18,1 | 18,1 |
| Απρίλιος 2019 | 17,5 | 17,6 |
| Μάιος 2019 | 17,2 | 17,2 |
| Ιούνιος 2019 | 17,1 | 17,1 |
| Ιούλιος 2019 | 17,0 | 17,0 |
| Αύγουστος 2019 | 16,9 | 16,9 |
| Σεπτέμβριος 2019 | 16,8 | 16,8 |
| Οκτώβριος 2019 | 16,6 | 16,6 |
| Νοέμβριος 2019 | 16,5 | 16,5 |
| Δεκέμβριος 2019 | - | 16,3 |

ΕΠΕΞΗΓΗΜΑΤΙΚΕΣ ΣΗΜΕΙΩΣΕΙΣ

| | |
|-----------------------------------|--|
| Έρευνα Εργατικού Δυναμικού | <p>Η Έρευνα Εργατικού Δυναμικού διενεργείται από το 1981. Μέχρι το 1997 τα αποτελέσματα εξαγονταν σε ετήσια βάση, με περίοδο αναφοράς το 2^ο τρίμηνο του έτους, ενώ από το 1998 και εξής η έρευνα είναι συνεχής και παράγει τριμηνιαία αποτελέσματα. Βασικός σκοπός της είναι η κατανομή του πληθυσμού εργάσιμης ηλικίας (15 ετών και άνω) σε τρεις πλήρως διακριτές ομάδες: απασχολούμενοι, άνεργοι και οικονομικά μη ενεργοί. Επιπλέον, συλλέγει πληροφορίες που αφορούν σε δημογραφικά χαρακτηριστικά, σε χαρακτηριστικά της κύριας και δευτερεύουσας απασχόλησης, ολοκληρωμένο εκπαιδευτικό επίπεδο, συμμετοχή σε εκπαιδευτικές δραστηριότητες, προηγούμενη εργασιακή εμπειρία και αναζήτηση εργασίας.</p> |
| Νομικό πλαίσιο | <p>Η παρούσα έρευνα είναι πλήρως εναρμονισμένη με την Ευρωπαϊκή νομοθεσία. Η κύρια νομοθετική πράξη είναι ο Κανονισμός (ΕΚ) αριθ. 577/9-3-98 του Συμβουλίου, ο οποίος στις διατάξεις του καθορίζει το σχεδιασμό και τα χαρακτηριστικά της έρευνας.</p> |
| Περίοδος Αναφοράς | <p>Το δείγμα της Έρευνας Εργατικού Δυναμικού ισοκατανέμεται μέσα στις 4 (ή 5) εβδομάδες του μήνα. Κάθε επιλεγμένο νοικοκυριό αντιστοιχεί σε μια συγκεκριμένη εβδομάδα, την εβδομάδα αναφοράς (από Δευτέρα ως Κυριακή).</p> |
| Κάλυψη | <p>Για την εξαγωγή των μηνιαίων εκτιμήσεων χρησιμοποιείται το υποσύνολο του δείγματος της τριμηνιαίας έρευνας Εργατικού Δυναμικού, το οποίο ερευνάται κατά τον αντίστοιχο μήνα.</p> |
| Ορισμοί | <p>Απασχολούμενοι: τα άτομα ηλικίας 15 ετών και άνω, τα οποία την εβδομάδα αναφοράς είτε εργάστηκαν έστω και μία ώρα με σκοπό την αμοιβή ή το κέρδος, είτε εργάστηκαν στην οικογενειακή επιχείρηση, είτε δεν εργάστηκαν αλλά είχαν μια εργασία ως μισθωτοί ή επιχείρηση από την οποία απουσίαζαν προσωρινά.</p> <p>Άνεργοι: τα άτομα ηλικίας 15 – 74 ετών που δε χαρακτηρίστηκαν ως απασχολούμενοι (σύμφωνα με τον προηγούμενο ορισμό), ήταν άμεσα διαθέσιμοι για εργασία και είτε αναζητούσαν ενεργά εργασία τις τελευταίες 4 εβδομάδες είτε είχαν βρει μια εργασία που θα αναλάμβαναν μέσα στους επόμενους τρεις μήνες.</p> <p>Οικονομικά μη ενεργοί: τα άτομα που δε χαρακτηρίζονται απασχολούμενοι ή άνεργοι.</p> <p>Οικονομικά ενεργός πληθυσμός (εργατικό δυναμικό): οι απασχολούμενοι και οι άνεργοι.</p> <p>Ποσοστό ανεργίας: ο λόγος των ανέργων προς το σύνολο του εργατικού δυναμικού.</p> |
| Εποχική προσαρμογή | <p>Η εποχική προσαρμογή είναι μια στατιστική τεχνική που «απομακρύνει» την επίδραση της εποχικότητας από μια χρονολογική σειρά, καθιστώντας με αυτό τον τρόπο περισσότερο ορατή την πραγματική τάση στη μεταβολή ενός μεγέθους.</p> <p>Για την εφαρμογή της εποχικής προσαρμογής, η ΕΛΣΤΑΤ χρησιμοποιεί το λογισμικό Demetra 2.0 το οποίο έχει αναπτυχθεί από τη Eurostat. Η παραγωγή των προσαρμοσμένων χρονοσειρών έγινε με τον αλγόριθμο TRAMO&SEATS. Επισημαίνεται ότι, λόγω της εποχικής προσαρμογής, επανυπολογίζεται ολόκληρη η χρονολογική σειρά των μηνιαίων εκτιμήσεων κάθε φορά που προστίθενται τα στοιχεία ενός καινούριου μήνα. Αυτός ο επανυπολογισμός οδηγεί συχνά σε ραναθεωρήσεις των εκτιμήσεων για τους προηγούμενους μήνες.</p> |

- Δειγματοληπτικά σφάλματα** Τα μηνιαία αποτελέσματα της Έρευνας Εργατικού Δυναμικού είναι εκτιμήσεις που στηρίζονται σε σχετικά μικρό μέγεθος δείγματος και επομένως συνοδεύονται από ιδιαίτερα μεγάλο δειγματοληπτικό σφάλμα και έντονες μεταβολές. Αναφέρουμε ενδεικτικά ότι εκτιμήσεις της τάξης των 25.000 ατόμων στο σύνολο της Χώρας συνοδεύονται από συντελεστή μεταβλητότητας τουλάχιστον 15%. Ακριβέστερες εκτιμήσεις που επιτρέπουν ασφαλέστερη ανάλυση των μεταβολών στην απασχόληση είναι προτιμότερο να στηρίζονται στα τριμηνιαία στοιχεία της έρευνας.
- Μεθοδολογία** Τα χαρακτηριστικά της απασχόλησης (αριθμός απασχολουμένων, ανέργων κλπ.) εκτιμώνται με την εφαρμογή κατάλληλου αμερόληπτου εκτιμητή, ο υπολογισμός του οποίου βασίζεται: α) στην πιθανότητα επιλογής των νοικοκυριών του δείγματος, β) στο ποσοστό ανταπόκρισης των νοικοκυριών και γ) στην κατανομή του πληθυσμού κάθε Περιφέρειας κατά φύλο και ομάδες ηλικιών.
- Παραπομπές** Περισσότερες πληροφορίες σχετικά με την μηνιαία Έρευνα Εργατικού Δυναμικού μπορούν να αναζητηθούν στην ιστοσελίδα της ΕΛΣΤΑΤ, στο σύνδεσμο:
<http://www.statistics.gr/el/statistics/-/publication/SJO02/->